3 июля 2015 года
Выпуск № 27 (289)

Еженедельная приходская стенгазета

Православие и мир

Рождество Иоанна Предтечи

7 июля – Рождество честного славного Пророка, Предтечи и Крестителя Господня Иоанна

Как повествует Евангелие, праведные родители святого Иоанна Крестителя – священник Захария и Елисавета, жившие в древнем городе Хевроне, достигли старости, но не имели детей, так как Елисавета была неплодна.

Однажды святой Захария совершал богослужение в Иерусалимском храме и увидел Архангела Гавриила. Он предсказал, что у Захарии родится сын, который будет провозвестником ожидаемого Ветхозаветной Церковью Спасителя – Мессии. Захария смутился, на него напал страх. Он усомнился, что в старости возможно иметь сына, и просил знамения. Оно было дано ему, являясь одновременно и наказанием за неверие: Захария был поражен немотой до исполнения слов Архангела.

Святая Елисавета, исполнившись Святого Духа, первая приветствовала Деву Марию как Матерь Божию. Вместе с ней Пресвятую Деву Марию и воплотившегося в Ней Сына Божия приветствовал «играньми, яко песньми» и святой Иоанн, еще находившийся в утробе матери своей, праведной Елисаветы.

Святая Елисавета зачала и, боясь насмешек над поздней беременностью, таилась пять месяцев, пока ее не посетила приходившаяся ей дальней родственницей Преблагословенная Дева Мария, чтобы разделить Свою и ее радость. Елисавета, исполнившись Святого Духа, первая приветствовала Деву Марию как Матерь Божию. Вместе с ней Пресвятую Деву Марию и воплотившегося в Ней Сына Божия приветствовал «играньми, яко песньми» и святой Иоанн, еще находившийся в утробе матери своей, праведной Елисаветы.

Настало время, и святая Елисавета родила сына, все родственники и друзья радовались вместе с ней. На восьмой день по закону Моисееву совершилось его обрезание. Мать назвала его Иоанном. Все были удивлены, так как никто в их роде не носил этого имени. Когда спросили об этом святого Захарию, он попросил дощечку и написал на ней: «Иоанн имя ему» – и тотчас немота его разрешилась, и святой Захария, исполнившись Духа Святого, прославил Бога и произнес пророческие слова о Явившемся в мир Мессии и о своем сыне Иоанне – Предтече Господа.

После Рождества Господа нашего Иисуса Христа и поклонения пастырей и волхвов нечестивый царь Ирод повелел избить всех младенцев. Услышав об этом, святая Елисавета убежала со своим сыном в пустыню и скрывалась в пещере. Святой Захария как священник находился в Иерусалиме и исполнял свое священническое служение в храме. Ирод послал к нему воинов с приказанием открыть местопребывание младенца Иоанна и его матери. Захария ответил, что это ему неизвестно, и был убит прямо в храме. Праведная Елисавета с сыном продолжала жить в пустыне и там умерла. Отрок Иоанн, охраняемый Ангелом, находился в пустыне до того времени, как вышел на проповедь о покаянии и сам сподобился крестить пришедшего в мир Господа.

По материалам Православие.ru

Евангельское чтение

Исцеление гадаринского бесноватого (Мф. 8:28 – 9:1)

И когда Он прибыл на другой берег в страну Гергесинскую, Его встретили два бесноватые, вышедшие из гробов, весьма свирепые, так что никто не смел проходить тем путем.

И вот, они закричали: что Тебе до нас, Иисус, Сын Божий? пришел Ты сюда прежде времени мучить нас.

Вдали же от них паслось большое стадо свиней.

И бесы просили Его: если выгонишь нас, то пошли нас в стадо свиней.

И Он сказал им: идите. И они, выйдя, пошли в стадо свиное. И вот, всё стадо свиней бросилось с крутизны в море и погибло в воде.

Пастухи же побежали и, придя в город, рассказали обо всем, и о том, что было с бесноватыми.

И вот, весь город вышел навстречу Иисусу; и, увидев Его, просили, чтобы Он отошел от пределов их.

Тогда Он, войдя в лодку, переправился *обратно* и прибыл в Свой город.

Проповедь на Евангельское чтение

Митрополит Антоний Сурожский

Рассказ, который мы только что слышали, ставит нас лицом к лицу с тремя различными и несовместимыми положениями.

Мы видим, во-первых, отношение к одержимому человеку сил зла, бесов, сил зла, которые всячески стараются его поработить, не оставить в нем ничего, что не было бы им подвластно, что не принадлежало бы им до конца, чем они не могли бы воспользоваться, чтобы творить свое зло.

Эти силы бесовские можно назвать всеми названиями греха человеческого: если только мы даем власть в себе какому-либо греху, мы делаемся рабами греха (об этом и апостол Павел говорит подробно). И если мы делаемся рабами греха, то перед нами участь этого человека: всю жизнь прожить как оружие зла на земле, в безумии, в страдании, в творении зла.

Но за этим стоит более страшное. Бесы просили, чтобы Христос их послал в стадо свиное. Свиньи для евреев означали нечистоту: выбор бесов пойти в стадо свиное говорит о том, что все зло, которое в нас качествует, которое мы творим, которому мы прилепляемся, которому мы даем власть над собой – это именно осквернение и предельная нечистота.

А предел этого порабощения мы видим опять-таки в судьбе свиного стада: оно погибло, ничего не осталось от него. Оно исполнило свое задание, и было уничтожено. Вот отношение сил зла к нам, к каждому из нас, ко всем нам в совокупности: к общинам, семьям, государствам, вероисповеданиям, – ко всем без исключения.

И вместе с этим мы видим отношение Спасителя Христа. ▶

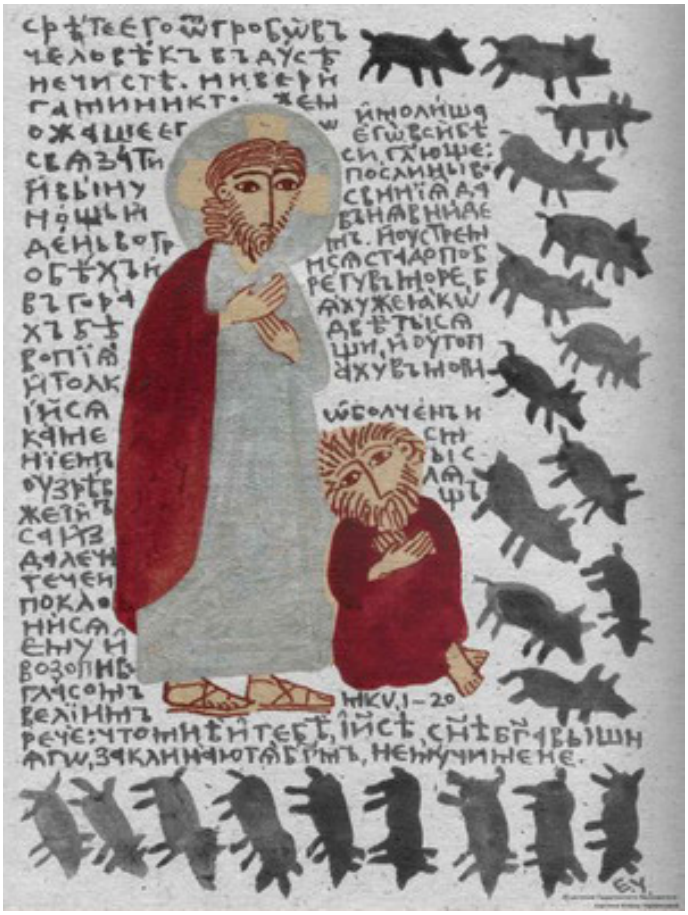

Исцеление гадаринского бесноватого.
Художница Елена Черкасова

Перед Ним – вся трагедия Вселенной, и Он, как бы забывая эту трагедию Вселенной, вернее, видя ее воплощенной, трагически, в одном человеке, оставляет все ради того, чтобы спасти этого человека.

Умеем ли мы это сделать? Умеем ли мы забыть о больших задачах, о которых мы мечтаем, ради того, чтобы сосредоточить свое внимание, отдать свое сердце до конца, творчески, трагически, крестно одной-единственной нужде, которой мы можем помочь?

И третий образ – это образ людей гадаринских, которые знали, в каком состоянии этот бесноватый, видели ужас его бесноватости и слышали о том, что Христос его исцелил и какой ценой: цена была погибель их стада. И они пришли ко Христу, прося Его уйти, оставить их пределы, не творить более чудес, которые им „дорого стоят“: даже не жизни, не покоя, а вещественного богатства...

Вот о чем они просили: Уйди от нас! Твои чудеса, Твоя Божественная любовь слишком для нас накладны – уйди!

Нам надо подумать о себе. Мы можем себя увидеть в образе этого бесноватого, потому что каждый из нас во власти тех или других страстей. В ком нет зависти, в ком нет горечи, в ком нет ненависти, в ком нет тысячи других грехов?

Мы все, в той или другой мере одержимы, то есть под властью темных сил, а это и есть их цель: овладеть нами, чтобы мы стали ничем иным как орудием зла, которое они хотят творить и могут творить только через нас, но одновременно сделать нас не только творцами зла, но и страдальцами...

Подумаем о себе по отношению к другим людям: не хотим ли мы ими обладать? Не стараемся ли мы над ними властвовать, их поработить, сделать из них орудия нашей воли, предметы наших вожделений? Всякий из нас может в себе найти именно такие свойства, такие поступки, и увидеть вокруг себя такие именно жертвы.

И наконец, подумаем: мы Христовы. Неужели мы, будучи Христовыми, не выберем путь Христов, крестный, жертвенный путь, который может дать свободу другим, новую жизнь другим, если только мы оторвемся от всего того, что нас занимает, ради того чтобы обратить внимание на одну реальную, жгучую нужду?

Подумаем об этом; потому что Евангелие к нам обращается не для того только, чтобы нам представить образы; Евангелие – призыв и вызов: где ты стоишь, кто ты, с кем ты?.. Каждый из нас должен себе ответить, и ответить Богу: кто мы? где мы? Аминь!

www.mitras.ru

Практические советы тем, кто давно в Церкви

Протоиерей Димитрий Карпенко

Жизнь человека, не первый год находящегося в церковной ограде, иногда превращается в рутину. Привычный круг правила, постов, служб, праздников, давно знакомые тексты служб и Евангелий. О том, как вырваться из круга «церковной повседневности», рассказывает протоиерей Димитрий Карпенко.

Лекарство от рутины – внимание к человеку

Нужно постараться сбросить с себя оковы рутины. Конечно, это непросто. И нужно стараться каждый день жить по Евангелию, именно так, как ты читал об этом, слушал в течение всего церковного года.

Не только, когда наступают дни церковных праздников или постов, или когда мы открываем молитвослов, чтобы прочитать утреннее или вечернее правило, готовимся к причастию. Но в нашей повседневности, во взаимоотношениях с членами семьи, с коллегами по работе. С нашими соседями, друзьями, может быть, даже с нашими неприятелями – со всем этим миром, в котором мы живём.

Как раз здесь мы показываем, насколько мы христиане, насколько мы это усвоили, и готовы ли мы действительно быть таковыми.

К сожалению, часто для нас христианство – это какое-то такое красивое обрамление жизни, орнамент. Люди украшают квартиры, делают ремонты, кто-то собирает картины, любит музыку. И в качестве некоего довеска может быть религия – православие, так как мы живём в России. Почему бы не сходить в храм, не принять участие в богослужении, может быть, даже иногда в таинстве.

Но когда дело касается повседневности, ежедневных наших будней, взаимоотношений – вот здесь действительно начинается наше христианство.

Если мы хотим чего-то достичь, вырастать, необходимо усилие в повседневности. Всё то, что мы слышим в церкви, должно помогать нам быть христианами в повседневной жизни. Это касается и богослужения, и обрядов, и молитвы, правила – всё должно помогать нам оставаться верными Христу ежедневно, когда мы находимся в ситуации выбора.

Мы всегда в ситуации выбора, как нам поступить: по совести, либо перешагнуть себя и сказать: «Так все делают, я ещё не хуже, чем другие». Найти себе массу оправданий, чтобы поступить не как христианин, а как это обычно принято среди людей. Вот здесь-то и начинается самое ответственное.

Выучить определённые молитвы, приобрести какие-то навыки богослужения – всё это на самом деле не так сложно. Церковнославянский язык со временем тоже можно как-то худо-бедно понимать. Но христианство касается нашего отношения к людям, к близким. К тем, с кем мы непосредственно общаемся, а не к каким-то абстрактным личностям, о которых мы слышим по телевизору, читаем в газетах или книгах.

Исповедь – дежурная и осмысленная

Необходимо понимание, чего я хочу достичь в этой жизни, что мне действительно важно, и что мне мешает этого достичь. ▶

Фото с сайта orthphoto.net

И здесь, конечно, всё не так просто, как казалось бы. С одной стороны, исповедь должна нам помогать узнавать себя и то, какие мы есть на самом деле. Чтобы мы, сбрасывая всё ненужное, делали какие-то шаги вперёд.

А с другой стороны, в обычной приходской практике человек, который посещает храм раз в неделю или раз в месяц, как позволяет ему его занятость, сталкивается с кучей проблем. Он не имеет возможности продолжительное время пообщаться со священником, чтобы полностью раскрыть свою жизненную ситуацию – на это банально не хватает времени. Потому что в обычной ситуации, когда сто-двести человек ожидает своей очереди, невозможно уделить человеку должного внимания.

Получается, что исповедь – открытие сердца – превращается в перечисление формальностей, вроде бы необходимых, но которые выхолащивают. И, не получая должного пастырского наставления, человек через какое-то время может охладеть, отойти в сторону.

Нужно стараться проживать день осмысленно, хотя бы несколько минут находить для размышления, анализа того, как ты его прожил, – помимо того правила, которое есть у человека (и у каждого оно своё). Стараться размышлять, что я сделал правильно, неправильно, делать выводы из каких-то ситуаций; осмысленно относиться к своей жизни.

Сейчас люди находятся в таком загнанном ритме: спроси, что было вчера – они не всегда вспомнят, а что было на прошлой неделе – об этом уже совершенно невозможно говорить. Эта череда непрекращающихся событий, мероприятий, беготни, суеты настолько наслаивается на человека, что он не способен даже оценить, что было. И нужно учиться останавливаться, приходить в себя, анализировать...

Может быть, уместно было бы вести записи о своей жизни. Помечать для себя сокровенные вещи, чтобы потом наедине к этому возвращаться, размышлять, стараться находить в себе слабые и сильные стороны. Потом, во внебогослужебное время, приходить с этим к священнику. Обсуждать моменты своей жизни, извлекать из этого уроки и двигаться вперёд. Если есть доверительное общение с батюшкой – это замечательно.

Молитва: правило или тайна общения с Богом?

Молитва у нас превращается в вычитывание, в соблюдение норм, которые мы почему-то называем молитвой. Хотя, если мы ▶

возьмём святоотеческое предание, аскетические авторы говорили: есть молитва, которая называется псалмопением, то есть – то, что совершается в храме. Собственно, это весь суточный круг богослужения.

А есть молитва, которую человек совершает в келье. И эта молитва никем и никак не регламентируется, это уже твоё личное предстояние перед Богом, твоё открытие сердца. И что и как ты изольёшь в этом своём предстоянии – тайна человека и Бога в их общении друг с другом.

Увы, то, что у нас сейчас есть, иногда вырождается в такие формы, которые очень далеки от действительно настоящей молитвы. И вести разговор на эту тему тяжело, потому что есть определённый опыт, накопившийся за десятилетия, даже за столетия.

Мы же любим крайности: или всё, или ничего. Или читать все каноны и акафисты, насколько можно полно, либо не молиться совсем, или «я как-то своими словами». Нужно, конечно, на что-то ориентироваться.

Без сомнения, молитва должна заключаться в некоем молитвенном правиле. Это дисциплинирует человека. Например, когда он просыпается и пытается настроить себя на предстоящий день, то обратиться к Богу со словами молитвы – это правильно и необходимо. Это самодисциплина, она обязательно будет влиять на человека благотворно.

Другой вопрос в том, чтобы стараться избегать формализма. То есть, помимо тех текстов, которые есть в молитвословах, нужно находить возможность для молитвы о насущном – о тех сомнениях, неразрешаемых обстоятельствах, о тех ситуациях, когда нам действительно необходимо Божественное вмешательство, знак от Бога. Нужно не бояться просить Бога и говорить с Ним своими словами, в том числе.

И, конечно, очень важно, читая последование, понимать, что ты читаешь. Понимать смысл молитв, вкладывать в это и ум, и сердце. Поэтому размер правила может быть неодинаков для всех людей – здесь лучше посоветоваться со своим священником, чтобы найти что-то посильное. Лучше пускай это будет меньше, но будет регулярно.

В молитвенном правиле самая важная составляющая – регулярность. То есть, ты избрал для себя что-то, что можешь понести – это и неси. Можешь больше – хорошо, не можешь – пускай будет меньше, но постоянно. А «всё или ничего» – к сожалению, имеет печальные последствия.

Причастие в идеале должно быть ежевоскресным. Точнее, всякая литургия, на которую мы идём помолиться, должна быть литургией, на которой мы и причащаемся.

Для человека обычного, который занят своими заботами, работой, семьёй, детьми, это раз в неделю – почему нет? Если есть возможность приходить в храм раз в неделю на воскресную литургию, то вот, пожалуйста, давай, пускай это будет твоя мера. Ходишь реже, раз в две недели – ну, хорошо. Как имеешь возможность приходить в храм – на это и ориентируйся.

По поводу предшествующей причастию подготовки можно пообщаться со своим священником, обсудить, насколько было бы разумно читать те или иные молитвословия с учётом всех обстоятельств твоей жизни, занятости.

Разумеется, причастие действует благотворно только в том случае, если мы не относимся к этому магически. Не думаем, что это некая волшебная таблетка, которая сама по себе будет работать. Причастие никогда не будет иметь силу, если человек не живет по-христиански, не работает над собой.

Публикуется в сокращении
Продолжение следует
www.pravmir.ru

Еженедельная приходская стенгазета
Православие и мир

Вопросы священнику: о родителях

«Как простить родителей, если обид осталось очень много, а прощения они не просят, и даже не чувствуют себя виноватыми? Екатерина»

Отвечает протоиерей Александр Ильяшенко:

Здравствуйте, Екатерина!

Прощать нам необходимо независимо от того, просят ли у нас прощения. Бывает, человек даже в мыслях не имел нас обидеть, а мы обиделись. Обиды — это грех, в первую очередь, того, кто обижается. Вот, представьте себе, хочет малыш пальчик сунуть в розетку, а мама ему запрещает, прогоняет от розетки подальше. Понятно, что мама хочет малышу только добра, но малыш просто видит, что его желание не выполняется, и плачет, и обижается.

Для того, чтобы простить обиду, необходимо приложить огромное духовное усилие, можно сказать, совершить подвиг. Помочь нам совершить это усилие может Господь, а подсказать, что и как нам нужно сделать — священник. Но для этого необходима исповедь или личная беседа. Ведь заочно, не зная ситуации, можно дать только самый общий совет.

Кайтесь в том, что Вы обижаетесь, старайтесь делать для родителей что-то хорошее, не ожидая от них благодарности или похвалы, просите у Бога сил простить, регулярно исповедуйтесь и причащайтесь Святых Христовых Таин. Если Вы от всего сердца захотите простить и приложите все усилия для этого, то Вы обязательно сможете с Божией помощью простить обиды и не обижаться впредь.

«Здравствуйте! Я уехала из России в другую страну, дома остались мама и брат. Нашла работу через интернет (я художник), стараюсь помогать маме материально (как и до моего отъезда) и каждый день с ней созваниваюсь и подолгу беседую. Мама недовольна тем, что я уехала, она корит меня в том, что ей тоскливо и одиноко. Мне грустно от того, что что бы я ни делала, я все равно плохая. Помогите, пожалуйста, добрым словом. Екатерина»

Отвечает священник Антоний Скрынников:

Здравствуйте, Екатерина!

Вы взрослый человек, со свободной волей, и имеете полное право выбирать ту жизнь, которая вас устраивает, если она не ведет ко греху. Священное Писание учит нас почитать своих родителей. Почитание родителей не означает, что мы всегда должны со всем соглашаться, так как очевидно, что и родители бывают неправы. Если вы искренне любите свою маму, оказываете ей помощь, и она не нуждается в ежедневной физической помощи, то вы не согрешите, если останетесь жить дальше в Греции.

Может быть, нужно научиться смиряться с просьбами мамы, понимая, что она тоже скучает по вам.

www.pravmir.ru

Подготовлено совместно с Синодальным информационным отделом Русской Православной Церкви

«Православие и мир» – ежедневно о том, как быть православным христианином сегодня.

Редакторы: *Мария Абушкина, Анна Данилова*
Корректор: *Екатерина Сысина*
Макет: *Сергей Амиантов*
Верстка: *Александр Архипцов*

Адрес в интернете: www.pravmir.ru
Электронная почта: gazeta@pravmir.ru